

おおた Ota Guide Book 2026 マルな街



来てみてマル、住んでみてマル
マルチな「おおた」を知る

群馬県 太田市



マルごと楽しむ、 おおたの魅力

見どころ&美味しいものがいっぱい、快適環境で利便性も高い魅力都市、太田。
多彩な表情を持つ太田市には、あなたの好きなものが必ずあるはず。
それを見つけに来ないなんて、もったいない。



さまざまな魅力が
きっと見つかる。



太田市は関東平野の北部、群馬県南東部に位置し、南に利根川、北に渡良瀬川という二つの豊かな水量を誇る河川に挟まれた地域にあります。市街地北部に標高239mの金山と、それに続く八王子丘陵が走り、緑も豊か。新田義貞に代表される歴史と文化の香りも多く残る新しくレトロな街です。東京からは約86km、北関東自動車道、関越自動車道、東北自動車道と東武鉄道でアクセスも良好です。

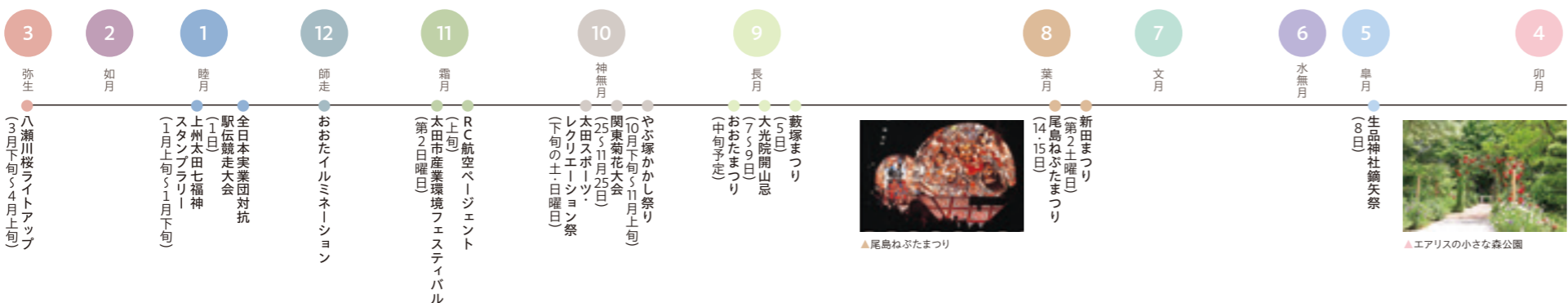
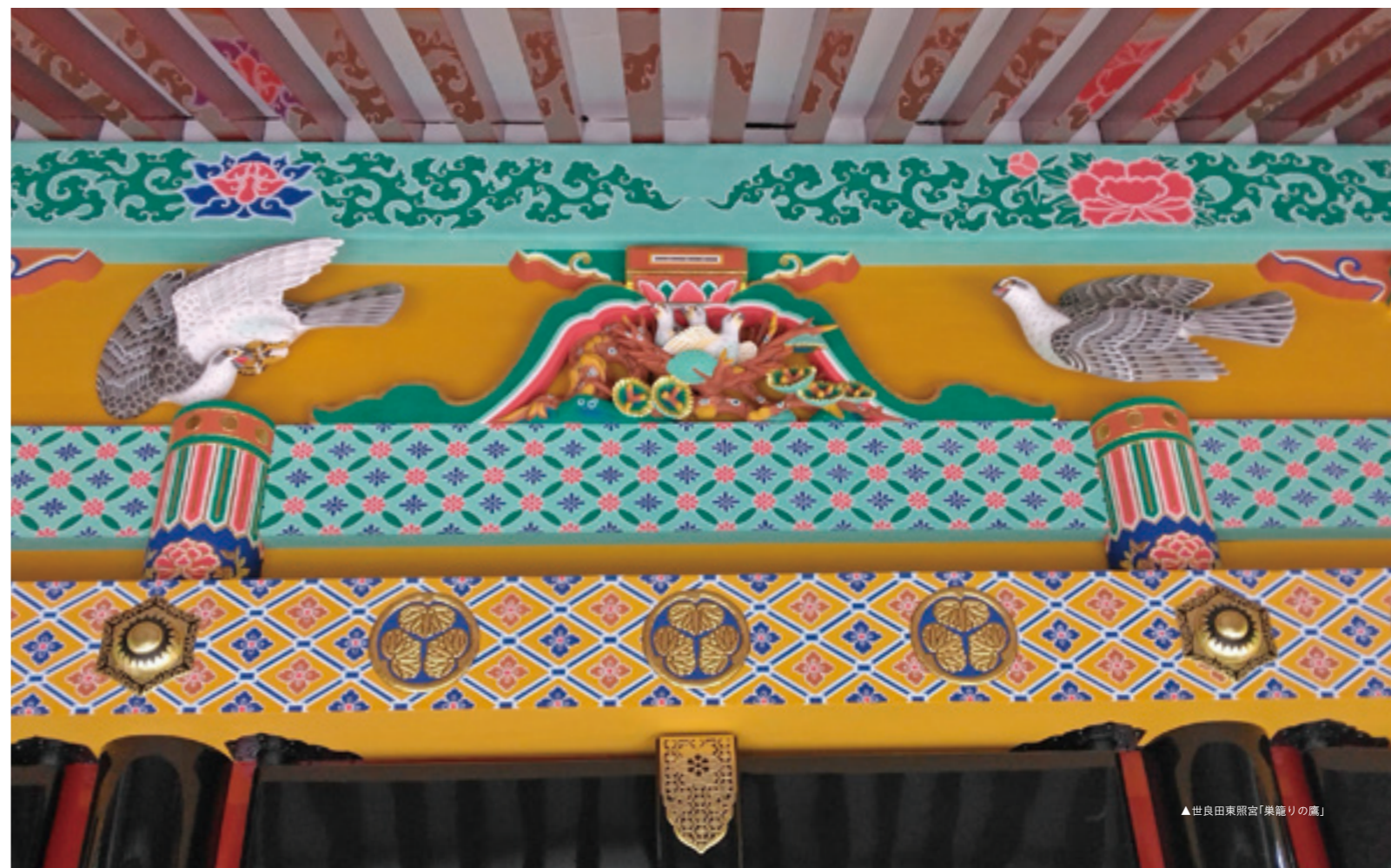

歳時記

各地区で開催されるお祭りやイベントは、どれも最高の盛り上がり。受け継がれてきた歴史、民俗、文化の数々を体験してみませんか？



ART MUSEUM & LIBRARY.OTA



【おたしびじゅつかん・としょかん】

太田市美術館・図書館

美術館と図書館にカフェを併設した太田駅前のランドマーク。美術展を開催するほか、国内外から集めた絵本・児童書やアートブック、創造的ライフスタイルを提案する雑誌があなたの感性を刺激します。

太田市東本町16-30 Tel.0276-55-3036(太田市美術館・図書館)



北関東最大級のフルコンクリート施設!!

【えありすすけーとばーくおた】 エアリスケートパーク太田

令和6年6月23日にオープンした約3,000m²のスケートパークで、「スケートボード、インラインスケート、BMX」を対象としています。高さ0.9m~最大3.0mまでのクォーターを有する「パークエリア」、12のセクションが配置された「ストリートエリア」、広大な「フラットエリア」にて構成されており、土日祝日や夜間もご利用いただけます。是非一度お越しください!

太田市新田金井町26-1
Mail:airys-sp@sp-city-ota-gunma.jp
(太田市スポーツ施設管理課)



施設の詳細はコチラ



OTA CIVIC HALL



【おたしみんかいかん】 太田市民会館

最大1,501人を収容できる、生音の音楽演目を重視したホールを有する施設です。全ての空間が公演のある時はもとより、昼夜問わず市民交流の場として利用され、街に文化活動と活力を呼び起こす原動力ともなっています。

太田市飯塚町200-1
Tel.0276-57-8577(太田市民会館)



ラジコン飛行機が集結



【とねがわかせんじき】 利根川河川敷

市南部の利根川河川敷では毎年11月上旬にRC航空ページェントが開催されており、日本のみならず海外のラジコン飛行機が一堂に会するビッグイベントとして賑わっています。また、支流の早川にはサイクリングロードがあり、四季を通じて楽しむことができます。

尾島RCスカイポート
Tel.0276-47-1833(太田市観光物産協会)



大人も子どももみんなのしい



【ぐんまこどものくに】

ぐんまこどもの国

自然があふれる広大な敷地に、最長520mものサマーボブスレー、高台からの景色を存分に楽しめるパノラマチェア、変わり種自転車やバッテリーカーのあるサイクル広場、木工や陶芸を体験できるふれあい工房などの施設があります。他にも昆虫や草花、野鳥の観察が行える野鳥の森や、湿地の動植物を見ることのできる湿性植物園といった自然とふれあえるエリアもあり、家族みんなで楽しめます。

太田市長手町480 Tel.0276-22-1448



太田の見どころ、味覚、情報発信基地

【みちのえき おおた】

道の駅 おおた

太田市の新鮮野菜や果物をはじめ、市内外から「ここでしか、ここでなら」の品々を取り揃えています。ぐんまちゃんグッズやSUBARUグッズ等多数揃えています。食事は店内にて販売しているお弁当や惣菜の他、ケータリングカーにて多彩なメニューで提供しています。駐車場、トイレは24時間利用可能。EV急速充電機も併設しています。

太田市粕川町701-1 Tel.0276-56-9350



懐かしの“てんとう虫”がお出迎え



【すばる】
(株)SUBARU

(株)SUBARUは、矢島工場の見学やビジターセンターの案内などを行っています。歴代の車や環境への取り組み、個性ある技術などを見学できます(要予約)。また、太田駅近くの本工場は、「スバル町」と名付けられた地名があります。(詳しくは弊社ホームページをご確認ください。)

太田市庄屋町1-1
Tel.0276-48-3101(工場見学)



【そうげんじさざえどう】
曹源寺 榮螺堂 (国重要文化財)

堂内がらせん状の造りとなっていることから榮螺(さざえ)堂と呼ばれ、秩父・阪東・西国の礼所にちなんだ百体観音が奉安されています。梅雨の時期には、多数のアジサイが境内を彩ります。

太田市東今泉町165
Tel.0276-25-1343



上もかるたにも詠われた古刹

【だいこういん】

大光院

徳川家康公が創建した大光院

金山南麓にある大光院は徳川家康公がその祖とした新田義重公をまつため創建した寺院で、開山の呑龍上人は「子育て呑龍さま」の名前で親まれ、老若男女を問わず御参りが絶えません。また、上州太田七福神の一つとして弁財天がまつられています。本堂前の黒松は、その形から「臥龍松」と呼ばれ、現在は二世を種子から育成しています。

大光院の吉祥門

吉祥門は間口3間、奥行1間の木造切妻造り、屋根は棧瓦葺です。三間一戸八脚門と呼ばれる形式に属しています。元和元(1615)年に仮の門として建立されたと伝えられ、大坂城落城の日の上棟したことから徳川家康公により吉祥門と名付けられたとされています。門には数回の改修跡があり、徳川家の家紋である三葉葵など数種類の瓦が混在していました。しかし、平成12年に屋根の全面修復を行い、建立当時の瓦と推定される「丸に三葉葵」の家紋が入った瓦屋根が復元されました。



太田市金山町37-8 Tel.0276-22-2007(大光院)
駐車場 乗用車100台



おいしい日本酒は職人手作り



【さかぐら】 酒蔵

昔ながらのたたずまいを残す日本酒の酒蔵が太田市内には残っています。伝統的な製法を守り、群馬県産の酒米を使って酒造りを続けています。

太田市内 Tel.0276-47-1833(太田市観光物産協会)

街に息づく400年の歴史



【まるやまじゅくのまちなみ】 丸山宿の町並み

古戸桐生道の伝馬継立場で、交通の要所とされていたのが丸山宿です。道の中央に水路が走り、両脇には伝統的な家屋が並びます。土蔵や町屋といった、さまざまな種類の建物が混在しているのは宿場町ならではの光景です。

太田市丸山町
Tel.0276-47-1833(太田市観光物産協会)



散歩しながら楽しんじゃう!!

ワクワク太田 あの場所、 この場所

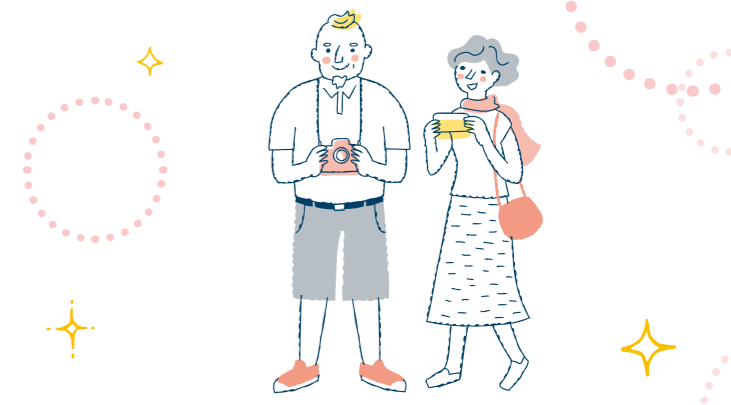

アミューズメント、歴史散歩、体験 etc.....

太田市内にはワクワクしながら思いっきり楽しめるスポットがたくさんあります。いつ来ても、誰と来ても、何度来ても新しい発見あり!

太田のシンボル 金山の歴史を知ろう



【しせきかなやまじょうあとがいだんすしせつ】 史跡金山城跡ガイダンス施設

史跡金山城跡ガイダンス施設は、金山城跡の歴史を紹介する歴史学習の場、金山来訪者の憩いの場として、金山城跡整備の一環で金山の麓にたてられた施設です。館内には金山城跡のジオラマなどがあります。建物は、建築家「隈研吾」氏による設計で金山城の石垣をイメージした外観が目印です。

太田市金山町40-30 Tel.0276-25-1067

入館料 無料
入館時間 9:00~17:00(入館は16:30まで)
休 園 日 月曜日(休日の場合は翌日)・年末年始(12月29日~1月3日)



エアリススペース

【えありすべーす】

太田西地区に新たな拠点施設エアリススペースが完成し、新田図書館・新田保健センター・西サービスセンターが入る複合施設として令和7年2月23日にオープンしました。保健センターでは各種健診や健康相談等の業務が行われ、西サービスセンターでは各種証明書の発行や住民異動・戸籍届出などの行政サービスが提供されます。新田図書館にはこれまでの一般図書他、新たに1万5千冊の漫画の蔵書を用意し、子どもから大人まで幅広く楽しめる図書館として新たに開館しました。

太田市新田金井町6-1
Tel.0276-57-2676(新田図書館)
Tel.0276-57-2651(新田保健センター)
Tel.0276-57-4922(西サービスセンター)



日帰り温泉施設



【ゆーらんどにった】
ユーランド新田
 【泉質】ナトリウム
 塩化物温泉(低張性弱アルカリ性高温泉)
 ●●●●●
 太田市新田反町831-3 Tel.0276-57-4126
 入浴料金 3時間
 大人500円、子供300円
 営業時間 10:00~20:00
 休館日 木曜日(祝日の場合は翌日)
 12月30日~1月3日
 MAP C-3



【おじまおんせんとねのゆ】
尾島温泉利根の湯
 【泉質】ナトリウム・カルシウム-塩化物・
 炭酸水素塩冷鉱泉(低張性アルカリ性冷鉱泉)
 ●●●●●
 太田市備前島町196-1 Tel.0276-60-7311
 入浴料金 3時間 大人500円、子供300円
 営業時間 10:00~20:00
 休館日 火曜日(祝日の場合は翌日) 12月30日~1月3日
 MAP D-4

新田義貞も愛した湯どころ

ヌクヌク太田ゆっくり、 のんびり、 ヌックヌク。

太田は歴史と由緒ある温泉も楽しめます。
 日帰り温泉や宿泊施設も充実して、
 周辺には見どころも満載です。
 ゆっくり、のんびり、ヌックヌクに。



【やどりいまや】 やどり今屋

料理がおいしいことで有名な宿。昔ながらの旅人宿の雰囲気
 があり、檜風呂で旅の疲れをゆっくり癒せます。

藪塚町246 Tel.0277-78-2318

8p 拡大図 MAP A-3



【かいそいまいかん】 開祖今井館

創業二百余年の老舗旅館。広々とした大浴場では、四季折々
 に変化する庭園を見ながら入浴することができます。

藪塚町162 Tel.0277-78-2421

8p 拡大図 MAP A-3



【泉質】メタケイ酸を含む炭酸泉(弱アルカリ性)
 【効能】美肌効果、皮膚全般(火傷)、リウマチ、神経痛、
 肝臓病、筋肉痛など

の温や
 宿泉ぶ
 郷塚

ぐるっと藪塚

へびのことなら日本一

ジャパン・スネークセンター 【じゃぼんすねーくせんたー】

- 太田市藪塚町3318 Tel.0277-78-5193
- 入園料 大人1,000円 子供500円
- 開園時間 3~10月 9:00~17:00
- 11~2月 9:00~16:30
- 休園日 金曜日(祝日を除く)

日本国内だけでなく、世界各国の様々なへびを飼育・展示しています。
 毒蛇温室にはキングコブラ、熱帯蛇類温室にはオオアナコンダなど、各温室に珍し
 いへびがたくさん。
 へびとのふれあいができるイベントや、土日祝日は、毒蛇の採毒実演、へびのお食事
 タイム、白蛇や大蛇と写真が撮れる記念撮影など。5月・8月には期間限定でスペ
 シャルイベントを行っています。

【なつめのさと】 なつめの里

やぶ塚温泉郷の玄関口にある、小高
 い丘の上の公園。童謡作詞家細川雄
 太郎の「あのこはたあれ」に由来し
 て作られました。



木枯し紋次郎の里を再現



- 太田市藪塚町3320 Tel.0277-78-5321
- 入村料、開村時間、休業日他、HPで要確認
- <https://iko-yo.net/facilities/1186>



【みかづきむら】 三日月村

江戸時代の村を再現したテーマパーク。一歩足を踏み入れれば、江
 戸時代そのものの景色が広がります。中では現代の通貨は使用できな
 いので、村の出入り口にある両替所で寛永通宝に両替します。一文銭を
 握りしめて、荒物屋や旅籠の並ぶ風情あふれる通りを歩けば、気分は
 すっかり江戸時代へとタイムスリップ。村内にある「木枯し紋次郎記念
 館」では、作家・笹沢左保氏の名作でテレビ放映もされた木枯し紋次郎
 の原稿や資料の展示も行われています。

【その他宿泊施設】 天然温泉で疲れを癒す

- MAP B-5 天然温泉 湯楽部 太田店
太田市植木野町694-1 Tel.0276-50-2600
- MAP C-4 太田ランドホテル
太田市飯田町1370 Tel.0276-46-1264
- MAP C-4 太田第一ホテル
太田市飯田町935-1 Tel.0276-48-8555
- MAP C-4 太田ナウリゾートホテル
太田市飯田町1267 Tel.0276-49-2111
- MAP C-4 東横イン群馬太田駅南口
太田市飯田町1320-1 Tel.0276-40-1045
- MAP C-4 パールホテル太田
太田市飯田町1398-1 Tel.0276-48-8080

- MAP C-4 ビジネスホテル太田イン
太田市飯田町1322 Tel.0276-45-6661
- MAP C-4 ホテルモンテローザ太田
太田市飯田町1308 Tel.0276-48-0288
- MAP C-4 ホテルルートイン太田南
一国道407号一
太田市藪塚町1712 Tel.0276-60-2600
- MAP C-4 ホテルルートイン
Grand太田駅前
太田市飯田町1380 Tel.050-5576-8111
- MAP C-4 ビジネス旅館鳥順
太田市東本町28-33 Tel.0276-25-1280

- MAP C-4 大仙館
太田市東本町24-6 Tel.0276-25-5255
- MAP C-4 出口屋旅館
太田市東本町23-17 Tel.0276-22-2022
- MAP D-4 ビジネス旅館まさとも
太田市末広町547-1 Tel.0276-38-3558
- MAP C-4 ビジネスホテルアートプラザ
太田市西新町8-11 Tel.0276-32-3488
- MAP C-5 HOTEL R9 The Yard 太田
太田市内ヶ島町823-2 Tel.0276-55-8686
- MAP C-4 アパホテル 群馬太田駅北
太田市本町14-25 Tel.0276-50-1223

【やぶづかかん】 藪塚館

専門店にも負けないカモやウズラの野鳥料理が自慢の、和風
 の風情たっぷりの宿。褥瘡によく効く泉質が特徴です。

藪塚町211 Tel.0277-78-2518

8p 拡大図 MAP A-3



【泉質】ホウ酸を含むメタケイ酸炭酸水素ナトリウム泉
 【効能】美肌効果、リウマチ、神経痛、肝臓病、筋肉痛など。
 飲泉は胃腸病にも効果があります

【にったよしさだのかくしゆ】 新田義貞の隠し湯

元弘三(1333)年に鎌倉幕府を倒した新田義貞は、傷ついた将兵
 をやぶ塚温泉に入浴させ、湯治を行ったとされています。昔か
 ら、疲労回復や万病に効く温泉として新田一族にも愛されてい
 たようです。



東武桐生線 藪塚駅より徒歩15分
 北関東自動車道 太田藪塚ICより車10分



『開湯伝説』やぶ塚温泉郷には、開湯にまつわる霊験あらたかな言い伝えが残っています。

その昔、やぶ塚の地には行基上人によって開かれた「万病を治す湯」が湧き出していた。山の岩窟から湧出し、里人はその湯に入浴していたが、ある時、この温泉に馬が飛び込み、一声高くないと雨雲を呼び天高く舞上がった。以来、冷泉になってしまったという。人々は嘆き悲しんだが、里人の夢枕に日頃信仰していた薬師如来が現れ、「この水を沸かせば万病に効く霊泉になる」と告げた。それからはこの地で冷泉を沸かして入るようになったという。

薬師如来を祭る 温泉神社
 温泉街の北にある温泉神社は薬師如来をご神体としており、温泉は神社の麓から湧き出しています。この薬師如来は、やぶ塚温泉の開湯伝説にも登場しており、地域の人から手厚くまつられています。



明王院境内 [みょうおういんけいだい]

ピラミッド型石塔が有名

創建は康平4(1061)年で、その後新田義重が中興したとされています。本堂には2体の不動明王がまつられており、内1体は鎌倉攻めの際、山伏に化身して義貞を勝利に導いたということで「新田触不動尊」と呼ばれています。

太田市安養寺町200-1他
Tel.0276-52-0735(明王院)



十二所神社境内 [じゅうじょしんじやけいだい]

別所茶臼山古墳墳頂に建つ神社

円福寺本堂から西、別所茶臼山古墳の墳頂に建つ神社です。中には神像が16体安置されており、そのうちの重要な文化財である5体には正元元(1259)年の銘が刻まれています。

太田市別所町599
Tel.0276-20-7090(太田市文化財課)



円福寺境内 [えんぶくじけいだい]

見事な千手観音のお出迎え

新田氏四代目である新田政義が鎌倉時代に創建したと伝えられる古刹。境内の大半を別所茶臼山古墳が占めています。古墳前方面には新田氏累代の墓が建ち並びます。

太田市別所町594-1他
Tel.0276-20-7090(太田市文化財課)



生品神社境内 [いくしなじんじやけいだい]

新田氏拳兵の「鎧矢祭」は5月

新田氏の産土神。義貞が鎌倉攻めの際に、兵を挙げた場所とされています。境内にはそれに由来する旗竿塚や床几塚があり、毎年拳兵日である5月8日には「鎧矢祭」が執り行われています。

太田市新田市新野井町645
Tel.0276-20-7090(太田市文化財課)



江田館跡 [えだやかたあと]

猛将・江田行義の館跡

鎌倉攻めで活躍した江田行義の館跡と伝えられ、後に金山城四家老のひとり矢内四郎左衛門が館を拡張して住んだと伝えられています。現在は土垣や土塁はほぼ築造時の姿を残しています。

太市新田上江田町924-4他
Tel.0276-20-7090(太田市文化財課)



重殿水源 [じゅうどのすいげん]

新田荘と深く結びついた史跡

大川の源流で、鎌倉時代末期に新田荘内で起こった水争いは、この水源から流れる用水が原因となったと考えられます。現在は、四方を石垣とコンクリートで護岸された池になっています。

太田市新田市新野井町1472-1地先
Tel.0276-20-7090(太田市文化財課)



反町館跡 [そりまちやかたあと]

藤棚の藤や桜が咲き誇る古刹

新田義貞が居住したとも、大館氏の館跡とも伝わる新田荘における代表的な館跡。今も堀に水をたたえ、かつての館の面影を残します。現在は照明寺の境内となり反町薬師として親しまれています。

太田市新田反町町896
Tel.0276-57-0211(反町薬師)

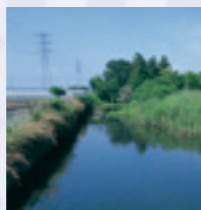

矢太神水源 [やたじんすいげん]

縄文から文化を支えた湧水

利根川にそそぐ石田川の源流で、湧水点では水中の砂が吹き上がる自噴現象が見られます。湧水の美しさから、現在周辺は「ホテルの里公園」として整備されています。

太田市新田大根町244地先
Tel.0276-20-7090(太田市文化財課)



新田荘遺跡

にったのしょういせき

古典文学『太平記』に登場する名将・新田義貞。幾多の伝承をもつ新田氏の居館が、太田にあります。市内の東西6キロメートル、南北7キロメートルの広範囲に点在する新田荘遺跡。国の史跡に指定されており、貴重な東国の中世荘園遺跡として保存されています。



春には桜の名所となる歴史公園

三代将軍徳川家光により、日光東照宮の元社殿や宝物などを移築したもので、徳川氏発祥の地の東照宮として知られています。拜殿・唐門・本殿・鉄燈籠、宝物として太刀や棟札が国の重要文化財に指定されています。本殿彫刻、左甚五郎作・狩野探幽画伝「巢籠りの鷹」は有名。境内には、法照禅師月船琛海塔所の普光庵跡、真言院井戸などの中世の遺跡も残っています。隣接の文殊山には、新田氏累代の墓所があります。

[せらたとうしょうぐけいだい]

世良田東照宮境内

太田市世良田町3119-1
Tel.0276-52-2045



総持寺境内 [そうじけいだい]

「館の坊」と呼ばれた新田惣領の館

新田惣領の館がここにあったとされることから、「館の坊」とも呼ばれる寺。『太平記』の中で、新田義貞が北条高時の不当な要求に対して激怒し、使者を捕らえた際に言った「我が館」とは総持寺にあった館のことだとされています。

太田市世良田町3201-6
Tel.0276-52-1540



長楽寺境内 [ちやうらくじけいだい]

五山十刹とされ竜宮伝説も残る

室町時代には五山十刹の一つにも数えられた長楽寺。創建当初は臨濟宗でしたが、徳川氏の祖といわれる義季(新田義重の子)が創建したとされることから徳川氏の帰依を得て、江戸時代に天台大僧正により天台宗に改宗されました。

太田市世良田町3119-6他
Tel.0276-52-1035



太平記には、他にも義貞と勾当内侍の恋の様子や義貞が大蛇になる夢を見た話など、物語ならではのエピソードが数多く(時には、勇壮なイメージとは違ったコミカルな一面も登場します。歴史上で語られる義貞の姿で、今までは違う名將の姿を窺見することができるとは思いません。)



【新田義貞と稲村ヶ崎】
太刀を海に投げようとする義貞(『太平記』巻第十より)
義貞の鎌倉攻撃の際、周囲の守りが堅く、海岸は敵方・幕府軍の船団が制海権を握っていました。そこで義貞は、黄金造りの太刀を稲村ヶ崎に投げ、天照大神の化身である竜神に祈願をします。すると、見る間に潮が引き、干潟を突破することができました。

『太平記』と新田義貞

壮大な軍記物語の中に
見る英雄の姿

南北朝時代を駆け抜けた武將たちを描いた軍記物語『太平記』。足利尊氏や楠木正成と肩を並べる武將として、新田義貞をはじめとする新田一族も登場します。物語は三部構成で、新田氏が活躍するのは主に第二部までとなっています。新田義貞が最初に登場するのは序盤の巻第七。ここで義貞は家宰・舟田義昌に、自らが源氏の流れをくむ者として、平氏に属する北条氏を倒す決意を語ります。

その後、巻第十では晴れて生品神社で旗挙げし、倒幕軍を起こしています。太平記には、(元弘三)一三三三(三年)五月八日という記述が残っています。出陣の際、幕府への情報漏洩を防ぐため越後の新田一族には一族を伝えていなかったのですが、その日の夕刻には一族の武士団二千騎が義貞の元へ到着します。不思議に思った義貞が諷を聞くと、一人の山伏が一日で越後国中に義貞の拳兵を触れ回ったということでした。この時の山伏は不動尊の化身であったとされ、今も「新田触不動尊」として明王院にまつられています。

その後、義貞は幕府軍総大将・北条泰家との戦いに完勝。一気に鎌倉まで攻め込みます。そして拳兵からわずか十五日で、鎌倉幕府は滅亡します。

新田義貞ゆかりの地で

イキイキ太田

新田荘史跡ガイドの会

新田義貞のゆかりの地や歴史について、観光ガイドがご案内します。
【申込方法】5名様以上で、ガイド希望日の3週間前までに「観光ボランティアガイド派遣申請書」にてお申し込みください。詳しくは太田市観光物産協会まで。
太田市観光物産協会 Tel.0276-47-1833



歴史的遺産をたずねて。

教科書にも登場した新田義貞ゆかりの地である太田は、市内あちこちでその息吹に触れることができます。



史跡金山城跡主要部

見学ルート
堀切や石垣などが連続して現れる遺構整備を実施した尾根道のルートです。石畳や石段、露出した岩盤があるので足元に注意してお楽しみください。



→ 園路通路（★見学ルート）
→ 管理用通路：段差のない舗装路です。車（許可車）が通ることがありますので、ご注意ください。

金山城は文明元(1469)年、新田一族であった岩松家純によって築城されました。戦国時代を代表する城のひとつで、尾根を中心に山の地形を利用した山城であることが特徴。山城での生活は、麓に居館を構え、戦闘時には山頂の城で守りに徹します。敵兵を堀に落とし弓や鉄砲で攻撃する勇猛な様子が、時を経た今でも目に浮かぶようです。かつて実城(本丸)があった場所には新田神社が建っており、それ以外の場所も復元整備により石垣や日ノ池、月ノ池が往時の様子を伝えていきます。麓には金山の歴史を紹介するガイダンス施設(4ページ)があります。



フムフム太田

新しい出会い

偉人たちの、

太田は史跡金山城跡や様々な資料館、太田の歴史を彩った人物を訪ね歩くのも楽しい街です。

史跡金山城跡

国指定史跡 日本100名城 関東の富士見百景

関東七名城の一つとされていた金山城。戦国有力大名の猛攻を退けてきた難攻不落の名城は、復元されてその姿を私たちに伝えていきます。

金山城保存会
日頃、金山城跡の環境美化活動を行い、金山城に精通した保存会員が金山城跡をご案内します。
【申込方法】5名様以上でガイド希望日の2週間前までに下記までお申し込みください。
【ガイド時間】(12:00~13:00)を除く1~3時間程度
史跡金山城跡ガイダンス施設
TEL.0276-25-1067

太田ボランティアガイドの会
金山城跡の解説・案内を現地で行っていただきます。
【活動日】土・日・祝日の11:00~15:30
TEL.0276-37-2762(会長)

東日本最大の前方後円墳

天神山古墳

【てんじんやまこふん】

古墳時代中期に造られた、東日本最大の前方後円墳。全長210mもの大古墳であり、周囲は二重の堀が巡り、近くには帆立貝形の女体山古墳(国史跡)もあります。



太田市内ヶ島町1606-1
TEL.0276-20-7090 (太田市文化財課)



日本最大規模の郡庁跡

上野国新田郡家跡

【こうぜけのくににたつくげあと】

古代新田郡の郡役所があった場所です。正殿(せいでん)や前殿(ぜんでん)という建物と、それらを中心として「口」の字形に配置された長屋建物からなる約90m四方規模の郡庁があったことが発掘調査で明らかになりました。郡庁の規模は日本最大級です。



太田市天良町地内
TEL.0276-20-7090 (太田市文化財課)



秋は境内の紅葉が見事

金龍寺

【きんりゅうじ】

金山城主横瀬氏の菩提寺。歴代金山城主の五輪塔や新田義貞の供養塔があり、市の重要文化財に指定されています。金龍寺を訪れるならば秋がおすす。本堂周辺の素晴らしい紅葉を堪能することができます。上州太田七福神では毘沙門天をまつています。



太田市金山町40-1
TEL.0276-22-4920 (金龍寺)



もっと知りたい 資料館・美術館

市内5か所の資料館・美術館などでは、詳細に太田市の歴史や文化について学ぶことができます。



高山彦九郎記念館

【たかやまひこくろうきねんかん】

思想家高山彦九郎が旅をした中での様々な階層の人々との交流やその地域の様子を記した書簡、日記を展示するほか、映像などで彦九郎を紹介しています。また、2階では、太田市の原形から古代の出土品を展示しています。

太田市細谷町1324-7 TEL.0276-32-5632

入館料 一般100円 中学生以下は無料
開館時間 9:30~17:00(入館は16:30まで)
休館日 月曜日(祝日の場合は翌日) 12月29日~1月3日



新田荘歴史資料館

【しのだのしょうれきしりょうかん】

歴史公園内にある資料館で、隣接する長楽寺・世良田東照宮に伝わる文化財を中心に、多くの太田市内の歴史資料を古代から近世までテーマ別に展示しています。

太田市世良田町3113-9 TEL.0276-52-2215

入館料 一般200円 中学生以下は無料
開館時間 9:30~17:00(入館は16:30まで)
休館日 月曜日(祝日の場合は翌日) 12月29日~1月3日



縁切寺満徳寺資料館

【えんきりでらまんとくしりょうかん】

徳川義季(新田義重の子)の娘浄念尼の開基による尼寺で、江戸時代、鎌倉の東慶寺と並び全国で二つ認められた縁切寺でした。徳川家康の孫娘千姫が、豊臣家と縁を切るため入寺したと伝えられています。明治5年に廃寺になった満徳寺の資料を集めた資料館で、江戸時代の離婚について詳しく学べます。縁切・縁結も人気です。隣接する遺跡公園(県史跡)は、本堂・駆込門・庭園等復元されています。



太田市徳川町385-1 TEL.0276-52-2276

入館料 一般200円 中学生以下は無料
開館時間 9:30~17:00(入館は16:30まで)
休館日 月曜日(祝日の場合は翌日) 12月29日~1月3日



大隅俊平美術館

【おおすみしんぺいびいじゆつかん】

太田市名誉市民で人間国宝であった刀匠・大隅俊平氏の作品を展示する美術館。「直刃の大隅」と称賛される匠の技を堪能できます。

太田市由良町3051 TEL.0276-20-6855

入館料 一般300円 中学生以下は無料
開館時間 9:30~17:00(入館は16:30まで)
休館日 月曜日(祝日の場合は翌日) 12月29日~1月3日



旧中島家住宅

【むらやまなかじまけたく】

中島飛行機の創設者・中島知久平が両親のために故郷に築いた約1万平方メートルの大規模邸宅。近代和風建築を代表する建造物として国の重要文化財に指定されています。

太田市押切町1417 TEL.0276-20-7090

入館料 無料
開館時間 9:00~17:00(入館は16:30まで)
休館日 月曜日(祝日の場合は翌日) 12月29日~1月3日



太田人物列伝

連綿と受け継がれてきた太田の歴史を語る上で、欠かすことのできない偉人たち。彼らを知ることで、歴史の奥深さを再認識できます。



呑龍上人

【どんりゅうしょうにん】

「子育て呑龍さま」として名高い大光院の開山。徳川家康公の命により建立された大光院で、貧しい子どもたちを弟子として寺で保護したとされています。還暦の年に、親の病気を治すために国禁を犯した子どもを置いて罪人となりますが、後に放免となり大光院に帰山します。



徳川(世良田)義季

【とくがわよしすえ】

新田義重の四男義季は、父義重から新田荘の世良田郷を与えられ、地頭となりました。承久3(1221)年、日本臨濟宗の開祖・栄西の高弟栄朝を住持に招いて、長楽寺を建立しました。

岩松家純

【いわまついえずみ】

室町時代の武将であった岩松家純は、家の没落や分裂という苦難を乗り越え、岩松家を統一するに至ります。難攻不落といわれた金山城を築城した後は出家し、道建と名を改めました。死後は金山の麓に葬られたとされています。



中島知久平

【なかじまちくへい】

中島飛行機(現・(株)SUBARU)の創始者。実業家としてだけでなく、政治家として様々な大臣職を務めました。



高山彦九郎

【たかやまひこくろう】

江戸時代中期の思想家で、明治維新の先駆者といわれています。子どもの頃から勤皇の志を持ち、前野良沢らと交友を深め各地で勤王論を説きました。



新田義重

【にったよししげ】

新田氏の初代。父源義国と共に、上野国新田郡の開拓事業を行い、保元2(1157)年に新田荘を立荘したとされています。花山院藤原忠雅を領家とし、自らは新田荘下司としてこの地を支配しました。



凡例

-  花スポット
-  ゴルフ場
-  観光施設
-  史跡・文化財
-  トイレ
-  宿泊施設
-  医療施設
-  写真スポット
-  道の駅
-  国道
-  県道
-  日光例幣使街道

お問い合わせ先

バス
 シティライナーおおた ※土・日・祝日・年末年始バス運休
 問 太田市役所交通対策課 TEL 0276-47-1826
 問 矢島タクシー TEL 0276-60-1212

【新田線】
 太田駅北口～生品神社入口～新田暁高校

【尾島線】
 太田駅北口～県立がんセンター～尾島温泉利根の湯～尾島歴史公園

【太田駅～熊谷駅】
 朝日自動車株式会社
 問 太田市下浜田町474-24 TEL 0276-48-3626
 太田駅南口～西矢島～高林～熊谷駅北口

【市営無料バス】 ※土・日・祝日・年末年始バス運休
 問 バス管理センター TEL 0276-55-4666

【西バス】
 尾島温泉利根の湯(ジョイフル本田新田店経由)～藪塚駅

【東バス】
 BUSターミナルおおた～イオンモール太田

【菰川・鳥之郷線】
 太田記念病院～(毛里田・強戸地区経由)～イオンモール太田

【宝泉・新田線】
 太田記念病院～ジョイフル本田新田店

タクシー
 朝日自動車配車センター
 問 太田市下浜田町474-24 TEL 0120-23-4151

桐生朝日タクシー藪塚案内所(詰所)
 問 桐生市相生町2-712 TEL 0277-78-2125

尾島タクシー配車センター
 問 太田市岩瀬川町541-2(木崎駅) TEL 0276-60-1000

永島タクシー
 問 太田市細谷町1220-1 TEL 0276-32-1012

矢島タクシー配車センター
 問 太田市岩瀬川町541-1 TEL 0276-60-1234

バス時刻表



A

B

C

D



群馬県

太田市

